朝鮮日報
朝刊

社說 大英帝國의 煩惱 —埃及의反英運動을보고—

一

에디오피아問題로 伊太利와의 關係가 尋常치 안흔 그대로 잇고, 中國幣制改革問題로 日本과의 對立關係가 俄然 緊張한 此際에 埃及이 또한 英國을 向하야 反抗의 烽火를 들고 이러섯다. 首都 카이로市에서 埃及人은 反英大示威運動을 起하야 警官隊의 阻止를 무릅쓰고, 全市를 도라단니며, 打倒英國을 呼號하며, 英國機關車館에 投石하야 窓硝子를 破壞하고 各處에서 警官隊와 衝突하야 瓦片을 던지고 잇다는 報道에 依하야 推測해 본다면 埃及의 反英運動도 그原因及理由如何를 莫論하고 자못 輕視치못할바가 잇는듯하다.

二

생각하건대 目下 이世界에는 大別하야 强國과 政治的으로 이에 부러사는 弱國又는 弱少民族이 잇고, 또强國을 大別하면 富裕國과 貧寒國이 잇다. 前者의 分類에 依하면 日、英、米、佛、獨、蘇、伊는 强國이오 그餘는 弱國又는 弱少民族이며, 後者의 分類에 依하면 富裕國에 屬하는 者는 英佛米蘇요, 貧寒國에 屬하는者는 日獨伊三國이다. 故로 昔日에 잇서서는 强은 반드시 富를兼한다는 意味에 잇서서 大國의稱을듯는 나라를 가르처서 富强國이라고햇스나, 亦是, 資本主義의 所致라할가, 帝國主義의 所致라할가, 何如間, 所謂의 主義가 初創期, 發展期를 經過하야 바야흐로 老熟期에 드러온 今日에 이르러서는 富强國바게 또한 貧强國이 잇게되엇다.

三

그런데 現下 四國關係의 標的에 선 英國으로 말하면 一方 大國으로서 弱國 又는 弱少民族의 不平과 對立되는 關係에 서고, 또 他方으로 富强國으로서 貧强國의 要求와 正面으로 衝突할수 바게 업는 立場에 선 나라다. 富와 强을 兼有한 英國은 弱少한者를 弱少한대로, 貧寒한 者를 貧寒한 대로 꼭 눌러 가지고 今日의 이 狀態대로 라는 意味의 現狀을維持하기를企願하는者이나, 世界는 반드시 英國의 所願대로만 움지기지 아니한다는데, 英國의 煩惱가 잇다.

四

回顧하건대 大戰以後의 英國外交는 어느하나를 들고 보더라도 現狀維持, 旣有權益의 擁護를 目的으로 하지안흔 것이 업스나 特히 今年에드러와서는 年初로부터 局外者로보면 눈이 부실만한 程度로 奔走히 도라단니면서 現狀維持工作을 頻繁히 하야 相當한 成果를 내엿든 것이다. 그는 英佛協定과 스트레자會議에서 獨逸을 눌럿고, 다시 英獨海軍協定을 成立 시키어 佛國을 눌럿다. 英國은 이 모든 工作에 잇서서 그의 傳統的外交政策인 『分割하야 다스리라』式의 外交術을 써는 것이다. 그러기때문으로 前者의 經驗에 잇서서는 英國에對하야 [illegible] 獨逸이잇고, 後者의 經驗에 잇서서는 [illegible]에 對하야 [illegible] 잇다. [illegible]과 實力으로의 威脅策, 이두가지를 가지고 英國은 現狀維持工作을 하고잇는者로서 今番 伊國에對해서도 또 日本에 對해서도 이式으로 가는 모양이나 아직도 此等 諸大國과 解決을 보지 못하고잇는 此際에 自治領、[illegible]이 埃及모양으로 [illegible]하야 들고 이러선다면 大英帝國으로서는 相當한 근심거리가 될것이다。

國民政府의大勢 主戰論에傾倒!

蔣氏의武力抗日決意逐明白 機關紙도交戰論强調

【南京十四日發聯通】北中分離運動의 積極化와 上海에잇서 日中間의空氣險惡化는 國民政府部內의 反日强硬分子의策動을 一層熾烈케하고잇는데 反汪派 歐米派 聯蘇容共論者 强硬論者等의 各派는 漸次對日主戰論으로 統一되고잇는狀態이다 이에對하야 蔣介石氏自身은 아직何等의 意思表示를 하지안흠으로 反日最高分子의一人인 李烈鈞氏는 蔣介石氏에對하야 中國은 바야흐로 對日決戰이냐 對日屈服이냐 兩者中에 어느하나를 選擇하지안흐면 안될立場에 追到되여잇다 따라 吾人은 차라리此際 抗日戰爭을 이르켜 晉中에서 活路를 求할것이다 라고하야 武力抗日을 表示하고잇스며 其外 蔣介石氏自身이 中國新聞社首腦部에 對하야 對日宣戰不可避를 論한 事實이잇고 또 日本側의 抗議에도不拘하고 上海를 包圍한 中國軍의撤退를 行하지안는것, 機關新聞을 通하야 對日主戰論을 發表하는等等事實로보아 蔣介石氏가 武力抗日을 決意한것은 明白하다고한다

【上海十四日發聯合】殷汝耕、南京路의 兩事件勃發을 契機로 日中開戰의 謠言이 市中에 流布되여 不安에싸인市民의 一部는 倉皇 市內外方面으로 避難하는等 마치 上海事變前夜와如한情景을 呈하야 危機를孕胎한 晴海안空氣는 逐日濃厚의度를 加하고잇는 此際 蔣介石氏의 御用機關紙晨報는 今朝의論說欄에 和戰何關라 題하고『北中 情勢는 再次九、一八前夜의 滿洲와 彷彿하다 그리고따라서 上海附近의 人心은 普遍的恐慌에 披擊되게되엿다 果然 戰禍가再起할는지는 豫知하기 困難하나 國家生存을 爲하여는 最後를 먹음고 戰爭을甘受하지안흐면 안될것이다、我當局은 對日問題의 即決에 善處할 것이다』라는 言을 揭載하야 和日이나 抗日이나 中國의 對日心境을 赤裸裸하게 吐露하야 中國生存을爲하여는 一戰을 交하드라도 不得已하다는 主戰論的 色彩가 全面에 橫溢되여 잇는바 時節이時節이마큼 非常한注目을 惹起하고잇다

反日氣勢取締를 須磨總領事嚴重再警告

【南京十四日發聯合】南京駐箚須磨總領事는 上海에서 有吉大使와 北浦海軍駐在武官 雨安陸軍駐在武官과協議하고 十四日 午前 南京으로 歸任하야 午後三時半 外交部에 다시 唐有壬次長을 訪問하고 日本政府의 訓令에基하야 左와如한警告를 發하엿다

水兵狙擊事件及 南京路日本人商店襲擊事件은 中國側의 計畫的排日行爲라고認定한다 이것은 最高國民政府가 表明한國交調整의 主旨에 反하야 好轉하고잇든 日中國交를 阻害함이 큰것은 甚히 遺憾이다 그리고 情勢에依하면 最近各地에잇서 反日的 氣勢가 高潮되고잇는것은遺憾인데 國民政府는 그徹底的取締를 履行하기바란다 萬若 今後如斯히 排日行爲가 再發될時에는 日本은 充分한覺悟를가지고 그處置에 當하지안흐면 안될것이다 그結果는 자못 重大할것임으로 國民政府는 深甚 考慮하기를促하는바이다

右須磨總領事의 訓令에對하야 唐次長은 遺憾의意를 表하야 左와如히回答하엿다

在上海公館首腦部 緊急重要會議開催

中國側에對하야某種重要要求提出乎 陸軍、現地善處를訓電

【上海十四日發電通】駐中大使館及 上海總領事館 首腦部는 海軍駐中當局과 十四日 午前十時부터 大使館에서 緊急重要會議를 開催하고 十時三十分에 至하여도 아직 續行中인데 居留民保護及 治安維持의 見地로中國側에 對하야 某種의 重要要求를 提出할것으로 보인다

【東京電話聯合】中山兵曹狙擊事件 南京路事件等 排日테로行爲는 漸次 惡性化할 形勢임에 鑑하야 陸軍中央部는 事態를重大視하고 十二日 磯谷武官과各地駐在武官에게 對하야 各地의 排日風潮는 漸次 惡化할 兆가 보이므로 各般의 情勢를 觀察한後 外務、海軍當事者와도 充分 連絡協力하야서 排日事件에 對하야 萬全의 措置를 講究하도록 訓電을 發하엿다

上海租界內에 避難者二萬到達

【上海十四日發電通】排日테로行爲의 頻發로 閘北으로부터 租界內로 避難하는者는 十四日에 至하여도 끗치지안코 十四日正午의 避難者數는 二萬에 達하엿다고한다 그리고 不穩한 空氣는 一層더해젓스므로 中國側에서도 市內外의 警戒를 嚴重히하고 通行人의 身體檢査、水兵狙擊犯人搜査에 努力中이다

中山兵曹狙擊事件 容疑者續續逮捕

【上海十四日發電通】南京路日本人商店襲擊事件犯人에 對하여는 工部局과 日本警察은 銳意探査를 進行하고잇는바 工部局警察은 襲擊犯人의 主要容疑者暨南大學의 學生數名을 逮捕하야 目下 取調中인데 一方 中國側工部局第四分局에서는 十四日 拳銃을 所持한 怪常한 中國人二名을 逮捕하고 目下 中山兵曹事件의 容疑者로 嚴重取調를 開始하엿다

有吉大使 國府에嚴重抗議

【上海十三日發電通】有吉大使는 五全大會의 終了를 기다려 今月二十日 南京에 赴하야 汪精衛氏를 慰問한後

一、上海事件의 至急解決
一、排日風潮의 取締
一、國際借款絕對反對
一、幣制改革에 對한 日本側의 態度主張

等에 對하야 國民政府當局에 嚴重抗議할 豫定이다

夕刊後市況 十四日

◆大阪 短期 無記◆

大新	九七二〇（一〇高）
鐘新	一四二八〇（三〇高）
日產	七九一〇（一〇低）
東新	一四二二〇（一〇低）

◆橫濱 生糸 後引◆ 當限 九三五〇 先限 九〇九〇

◆福井 人絹 後引◆ 當限 六一七〇 先限 六一八〇

米軍艦代表로 데비스氏出馬乎

【華盛頓十三日發聯合】十二月倫敦에서 開催될 海軍會議의 米國代表로 出馬할것이라는 노만 데비스氏는 現在 [illegible]에 잇는데 今春來 [illegible] 하기로 되엿다는 [illegible] 十三日 言明하엿다

五全大會와◇◇◇ 南京政權의將來

李元坤

國民黨에잇서 汪兆銘一派를 中心으로한 新舊黨의反目、暗鬪 政派이 그리고잇는 波紋、行政院長汪精衛氏의 遭難、上海 日本水兵의 被殺事件等等 內外多難을 擁하여잇는 此際 國民黨의 最高權力機關인 五全大會(第五次全國代表大會의 略稱)는 今月十二日부터 五日間 豫定으로 南京 中央大禮堂에서 開會되엿다 國民黨黨規에 依하면 全國代表大會는 每二年에 一次式 開會하기로되엿고 不得已한境遇에는 一年을 延期할수잇게 規定되엿다 四全大會가 一九三一年 十一月十二日에 開會되엿슴으로 五全大會는 一九三三年에 開會하는 것이 原則이나 延期에 延期를 거듭하야 今般에야 비로소 開會를 보게되것이다 南京政府가 이와가티 黨章을無視하고 五全大會를 두번이나거듭 延期하게 된것은蔣介石氏自身 共匪討伐에 忙殺되여 大會에 出席할수 업섯든것과 共匪討伐戰線으로부터 將領을 召集하는것은 討共工作이 支障될 念慮가 잇엇든것이 그理由이엿스나 그러나 共匪討伐은 表面上 理由로 實際上 理由는 西南派의 大會召集反對와 中央派가 大會를 打開할마한 準備가 具備되여 잇지 못하엿든 關係로 그냥 大會를 召集하는것은 結局 中央에 不利하다는것을 覺悟하엿든것이 全面的 理由이엿슬것이다。

◇

비록 北中에잇서 政治的動向에 微妙하고 上海方面에 잇서 日中關係가 자못 險惡하야 南京政府는 北中、上海兩事變當時와 가튼 難局에 直面하여 잇스나 그러나 中央要人의 統制工作은 어느 程度까지 奏効되여 南京政權과 不絶不離의 關係를 持續하여오든 山西의 閻錫山氏와 察哈爾의 馮玉祥氏를 巧妙히 懷柔하야 中央의 幕內로 誘入하기에 成功한것이라든지 兩來對立的 立場에서잇든 西南派에 對하여서도 前者 內政部長 黃紹雄氏를 派遣하야 雙方間의 融和에 腐心하고잇드니 五全大會를 機會로 다시 鐵傳賢 馬超俊兩氏를 廣東에 特派하야 西南派 說服에 努力케한 結果 西南派는 鄒魯氏를 首席代表로 北上식혓고 다시 林雲陔 黃强氏等이 北上하게되것은 모도 五全大會에 對한 南京政府의樂觀的 資料가되것이다 더욱이 南京政府가 거이 全力을 傾倒하다시히하야 遂行해오든 討共工作도 昨今 兩年에 이르러서는 意外의成果를 擧하야 共匪의 本據를 江西로부터 貴州、雲南、四川、諸省을 經由하야 陝西로 驅逐하는 同時에 右記諸省을 中央政權의 旗幟下로 統一식히기에 成功한것과 또는 幣制改革을 斷行하야 銀의中央集中을 實施한것 等等은모도 南京政權의 將來를 祝福하는 慶賀할만한 事實인 同時에 憲政期에로의 移行을압둔 訓政期掉尾에잇서 巨大한 收獲이라할것이다

◇

今回의 五全大會는 國民黨治의 第二段階인 訓政期를終了하고 그最後段階인 憲政期에 드러가기 爲하야 國民大會에 附議할 新憲法을 制定하야 政治完成의 新時代를劃立하려는것이 그 主要目的일 것이다 全國代表大會는 國民黨의 最高權力 機關이라 그 中心議題는 憲法問題를 爲始하야 蒙藏의 危急 問題、財政問題、共匪問題、對北中問題等 國民政府의 重要國策이 討議되리라고 期待되다 그리고 現在의 政府組織體系인 委員制와 獨裁의되는中央執行委員及 今期로서 滿期되는 林森主席의 後任決定等 重要 其他對內外政策을 決定하야 國民政府의 動向이 이 大會를 起點으로 새로운 軌道에 오르게되리라고 豫想되는데 이제 第五次大會를 展望하기 前에 먼저 從來의大會 經過를 略述하여보기로하자。

北中上海問題와 米人一部의極端的見解

【華盛頓十三日發電通】北中과上海方面의 動向에 對하야 米國當局側에서는 沈默을 지키고잇스나 자못 그推移를 注目하고잇는데 當地에서 一部사람들은 如左한 全혀 當치아니한 極端인 見解를 가지고잇다

北中의 日本軍은 아마今年末에는 益益 活動할터인데 이는 一面 來春의 議會에서 巨大한軍事豫算에 對하야 一般의 支持를 어드려는것을 目的으로하는것이다 日本은 今後一年內外동안에 北中에서 軍事的及政治的으로 强硬한立場을 確保하려는 프로그람을 樹立하고 잇던때에 偶然히 伊에 紛爭이 勃發하야 現在 世界의關心이 이方面에 專往되게되것을 利用하야 日本은 豫定을一年당겨서 急速히 北中에 對한 프로그람에 着手하기로 決定한것이다 現在 米國政府는 全然 沈默을繼續中인데 이는 米國政府로서는 東洋問題의 現在東阿問題의 鎭靜을 기다리지 안흐면 안된다는 見解를 가지고잇는때문이다 如何든 米國政府로서는 依然 中國에 對하야 九國條約의 原則을 堅持하는者로 東阿問題의 鎭靜을 기다려 極東問題의 調整에 進出할것이아닐가?

獨佛政府接近說

【巴里十三日發聯合】獨佛兩國政府의 接近說은 盛히 流佈되어 히틀러總統의 懷刀리 펜트롭氏는 近近英務를帶하고巴里에 進出하리라는 說도 一部에報道되엿는데 리펜트롭氏의片腕으로有名한 아베츠氏는드디어 十三日夕刻 巴里에 進出할터인데 氏는 巴里에 四、五日滯在한後 佛國官民有力者와 會見懇談을遂하기로되엇다 아베츠氏巴里訪問의 目的에 對하야 巴里政局當局은 何等 政治的意義는 업다고 强調하고잇는데 그氏와 리펜트롭氏와의 關係에 鑑하야軍備問題 其他獨佛兩國의 關係에 對하야 佛國政府間에 非公式懇談을 行할것이아닌가 하는觀測이 有力하다

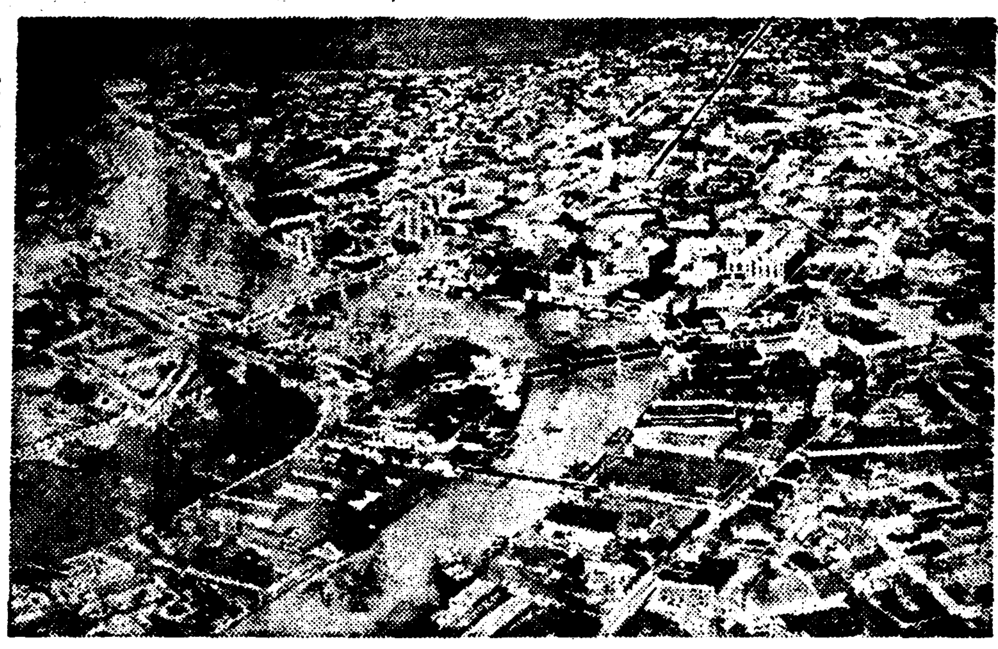

比律賓共和國首都마닐라市

今日!比島共和國 極東에完全出現

多難한獨立國形成까지의前後

韓普容

今十一月十五日은 比律賓共和國聯邦 初代大統領就任日인 同時에 比島建國紀念日이다。이建國紀念의 盛典을 祝賀하기 爲하야 마닐라市에서는 벌서前부터 各種計畫을 發表準備하여왓는대 今日參列할 勞働團體만도 十萬人을 突破하리라하니 이것으로써 比島民의 建國紀念日이 얼마나 盛大할것은 推想하기 足하거니와 이 盛典에는 比島人뿐아니라 宗主國이엿던 아메리카에서도 多數의 高官名士를 보내여 祝賀의 이날을 中心으로 祝意를 表하게되엿다。即 루즈벨트大統領의 特使 副大統領 가너ー氏 下院議長 빠즈氏以下 上院議員十八名 下院議員二十八名도 到着되엿고 前大統領 해리슨氏、比島軍事顧問 맥·아더ー氏等도 參席하게되엿다하니 이것은 比島에잇서 未曾有의 盛事일뿐아니라 米國一流政治家가 一時에 東洋一島에 이가티 多數히 雲集하게되엿든은 아마 前無後無할 歷史的 大事實이라할것이다。

◇

比律賓獨立經過에 對하야는 本紙上에 屢屢히 報道되여온바잇거니와 이機會에 簡單히 獨立法案의 由來 經過를 槪要히 紹介하면 一八九八年 西米戰爭의 結果 比島主權이 西班牙로부터 米國에 옴겨갓지만 그 직후 아기날도氏를 中心으로한 武力抗爭的 獨立運動은 未久에 鎭壓되고 一九○二年以來 比律賓獨立運動은 合法運動으로 轉換되게되엿다。그리하야 一九○七年에 比島自治制確立에 成功하야 比島議會의 出現을 보게되엿다。一九一二年 比島獨立을 政綱으로한 民主黨의 윌슨大統領의 就任과함께 獨立運動은 活氣를띄여 一九一六年八月에 所謂 존스法案의 通過를보게되엿는데 이法案은 總督의制限的不裁可權及 軍事外交權保留以外에는 거진獨立國家의 體面을 갓게되야 이에 比島獨立의 基礎工作은 完成되엿다。

◇

以後 比島의 合法的 完全獨立運動은 [illegible] 一九三三年 후ー버大統領時代에 所謂호ー스ー카팅案(獨立法案)이 大統領의 『싸인』拒否權을 넘어서 三分之二以上의 大多數로 米國上下院을 通過하엿스나 此法案의 完成條件으로 比島議會의 贊成을 必要하게되엿든바 同年十月에 比島議會에서 內容不徹底를 理由로 此를 拒否하게된 結果 此法案은 一種의 休紙로 되고마럿다。그後 共和黨이 失脚하고 米國이 民主黨天下로 되야 루즈벨트 大統領의 就任을 보게되자 比島獨立問題는 再燃되야 所謂 타이딩스=맥더피 獨立法案이 昨年 三月에 米國上下院을 通過되야 米手續을 完了한後 同年五月一日 比島議會를 通過하고 今年五月十七日 全比島人民投票에 依하야 獨立憲法草案의 贊成을어더 去九月十七日 初代大統領의 選擧까지 完了하야 今十五日에 一千三百萬의 比律賓人民은 歡喜의 建國記念日을 맛게되것이다。

就任하는 케손大統領

◇

이리하야 過去 三百三十餘年동안 洋夷의 侵犯을바더 억울한 生活을하여오던 比律賓民族이 이에 獨立自主的 國民이 되게되엿다는것은 比島人을 爲하야 祝賀할일이어니와 東洋에 新獨立國이 하나誕生하야 世界列國과 竝列하게되엿다는 事實도 世界史上에 特筆할만한 『이벤트』라할것이다。

◇

이와가티 比律賓은 이獨立을 期하야 民族的問題는 일단解決되엿스나 比律賓問題는 이것으로써 全部解決되것은아니라 比島國民問題는 인제로부터 發展하는것으로 볼수잇다。即 比島國民은 今後 이 귀여운 獨立自主權을 어찌하야 外敵의 侵犯을밧지안코 永遠히 保存하여갈가하는 對外問題가잇는 同時에 어찌하야 比律賓國民은 經濟的으로 自立하고 社會的으로 團合하여나가겟는가하는 對內問題가 잇다。對外問題에 잇서서는 吾人이 여기서 充分히 論評할 自由가 업거니와 對內問題에 잇서서 今日까지 米國의 同一版圖內라는 理由下에 比島農產物이 無關稅로 米國本土에 移入된 關係上 여러가지 有利한 立場에 서게 되엿던 그 特典이 업서지게 되엿스므로 그로 因한 打擊이 甚하니만치 經濟的 自立問題는 獨立國比律賓 重大問題라 안할수업다。

◇

다음 比律賓社會의 團合問題도 決코 輕視할수는업다。傳하는바에 依하면 今 建國記念日의 케손大統領就任式을 期하야 比島에 暴動이일리라는 風說이잇다。即 今回 初代大統領選擧에 落選된 아기날도將軍一派와 比島의 絕對無條件獨立을 主張하는『사크다리스타스』黨一派가 케손氏의 大統領就任에 不滿을갓고 [illegible]

이와가튼 情勢下에 比島建國記念의 盛儀가 果然 平穩無事히 終了될는지는 疑問이나 如何間 이날을 平穩無事히 經過한다드래도 적어도 一部에 이러한 不平分子가 잇는以上 이것은 新獨立國 比律賓의 將來發展上 적지안흔 핸드캡이될것임은 勿論이다。그리고 이反케손派의 不平이 單純한 感情에 基因한것이아니고 主義主張에 根據한것인 以上 吾人이 日可日否할것이 못되므로 是非를 論議할수업는바이나 어느派의 主張에依하든가를 莫論하고 今後比島의 健全發展을 爲하야 各派間에 完成한 融和가 成立되여 些少한 主見相違로 보다 더큰 損失이 업스면 比島를 爲하야 多幸이라 할것이다

各種萬年筆大特價賣出
仕入할찬쓰=一謝恩奉仕特賣
◆高級紳士向 ◆大衆向 ◆實用向
◆行商向 ◆景品向等各種大特價
(大特價カタログ進呈)
但同業者에限하야進呈함
萬年筆의御仕入은
絕對信用잇는工場의
製品이가장有利합니다
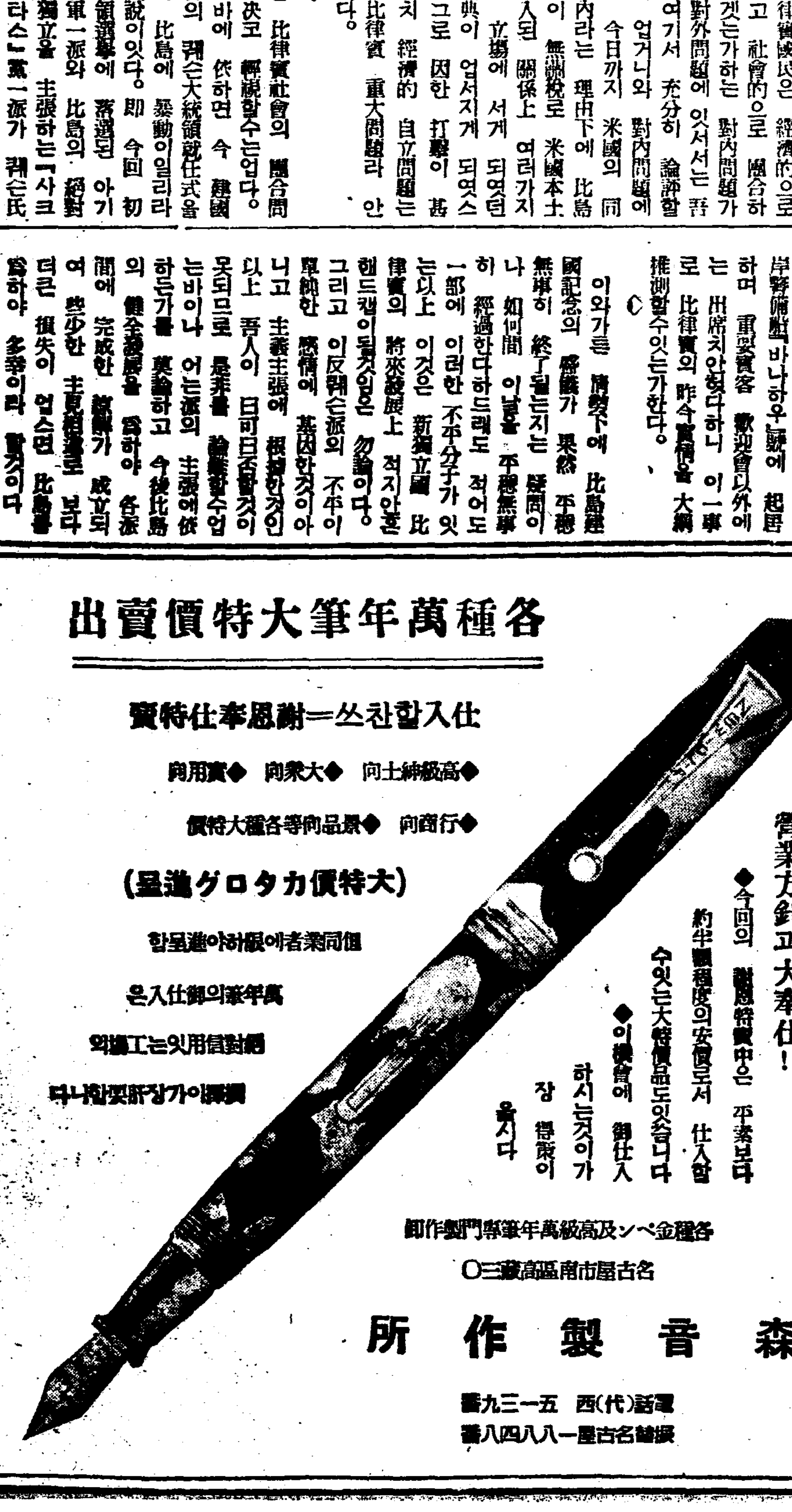
참으로優良廉價를자랑하는!!
◆本邦唯一의堅實信用本位
營業方針과大奉仕!!
◆今回의 謝恩特賣中은 平素보다 約半額程度의安價로서 仕入할수잇는大特價品도잇습니다
◆이機會에 御仕入하시는것이가장得策이옵시다
各種金ペン及高級萬年筆專門製作卸
名古屋市南區高藏三〇
森音製作所
電話 西(代)五一三九番
振替名古屋一八八四八番

御國旗 優勝旗
萬國旗 校旗
在郷軍人旗 附屬品
青年團旗 一切
沢木旗店
名古屋市中區鉄砲町二丁目
振替貯金 名古屋五五八七

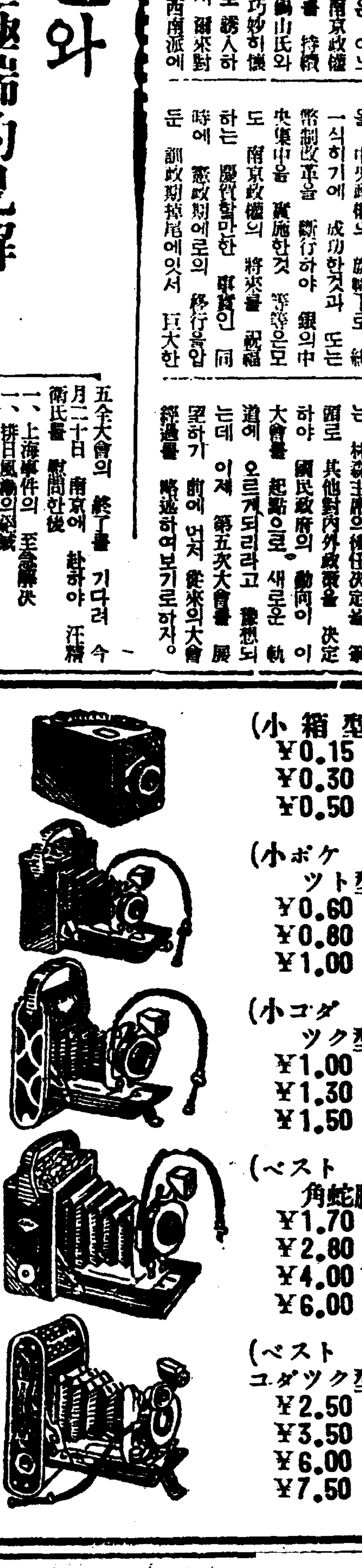
(小箱型) ¥0.15 ¥0.30 ¥0.50
(小ポケット型) ¥0.60 ¥0.80 ¥1.00
(小コダック型) ¥1.00 ¥1.30 ¥1.50
(ベスト角蛇腹) ¥1.70 ¥2.80 ¥4.00 ¥6.00
(ベストコダック型) ¥2.50 ¥3.50 ¥6.00 ¥7.50
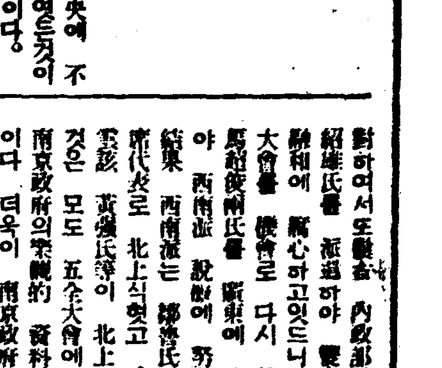
プリンス號
大名刺 ¥24.00
小名刺 (A) ¥18.00
同 (B) ¥10.00
代理店의御相談에應함
特約店은一店에限함
名古屋市東區大津町五丁目
製造元 東京カメラ製造所
朝鮮代理店 慶南晋州邑內榮町一四 安澗商會
●カタログ는要二錢切手
●仕入은直接製造元으로부터
●商報請求는店名스탐푸捺印하서서申込하시옵소서

傳染病蔓延의 二大原因遂判明

去來人의密集과氣候의變調

여기準한防疫會議

십수년이래의 폭발적 기록을짓고잇는 금년의 경기도내의 전염병은 도모지형세를 수그리지안코 도리혀 더심해 갈뿐인데 그동안 경기도위생과에서는 판하와 방역의 지휘를 하는한편 으로주로도전(稻田)주임의지휘아래 이례외적인 창궐의 근본원인의 연구를 계속해왓는데 요지음와서 새로이여 그원인에 대하야 확신잇는 구명을하야 그것을 기초로해서 방역의 근본대책을 세우기로되여 십오일오후 한시부터 도청에서관계각방면의 권위를 망라하야 대방역회의(大防疫會議)를 열게되엿다 이번에 전염병창궐의 원인이라고 지정되는것은 첫재인구의밀집과 둘재기후관계인데 금년도에드러서 경기도내의 전염병발생의 통계를보면 오월까지는매월오십명 내지백명으로서 작년동기에 비교해서 거진동수나 류월을 잡아듭어서는 작년동기의 십삼구명을 이배이상 돌파해서 일백팔십삼명이되엿다 칠월은 작년은 구십사명인데 금년은 삼백삼십명으로 격증햇고 팔월은 작년은 삼백십구명이고 구월은 삼백칠십사명으로서 작년에 의 칠십팔명의 오배에 가까운 놀라운숫자를 보엿다 이러케 류월부터 임야 격증한 직접원인으로는 사월부터 오월까지 경성에는 지방으로부터 약오십마명의 관광객이 집산한데잇다는것이다 둘재로 기후관계인 중령으로는 금년의 전염병창궐은 경기도에만 한한것이 아니고 전조선적인현상으로 지난해겨울의과상한 온난으로인해서 감종전염병이 발생의변영을 준비하기에 알마젓다는것이다 이번방역회의에 참석할인사는 대학병원, 의전, 「세부란스」, 철도각병원장과 경성의사회와 한성의사회와 경성부회장과 총독부위생과장 경기도지사 경성부윤 순화원장(順化院長)시내각서 서장을 비롯하야각관계방면의 인사를망라한것으로그회의결과는 곳경기도의 방역근본책을 이룰것이므로 매우주목된다고한다

討伐中分隊全滅

土兵과激戰코테東邊底子에서

救援隊가急遽出動

【哈爾賓十四日發電通】 북철동부선(北鐵東部線)에서 토벌에 종사하고 잇는 정상(井上)부대 회하의 청목(靑木)부대의 구능(久能)분대 구능(久能)상등병이하 일대가 로흑산(老黑山)에서 눈보라를 무릅쓰고 동변저자(東邊底子)로 가든중 사오십명의 토병단을맛나 한시간동안이나 격전한후 그를 물리치고 추격하다가 도리어 포위를 당하야 구능상등병이하 다섯명이 전사하고 궁기(宮崎)일등병등 아홉명은 부상 전멸하엿다 궁기 일등병은 부상한중에도 사연을 본대에 보고하여 하합(河合)조장이하 ○○명의 경찰대 이십사명이 현장에 달려갓다

土兵團과激戰

討伐隊八名死傷

畢竟은擊退하여

【哈爾賓十四日發聯合】 강도(岡島)토벌대의 구야(久野)상등병(東)이하 여덟명은 십일 동영(東寧)남방 이십리 지점에서 토병다 약오십명과 만나 약삼십분동안 격전한끄테 이를 물리첫는데 이 싸움에 토벌군중은 다섯명이 전사하고 세명이 경상을 당하엿다

間島各地의 土兵出沒頻頻

移住同胞가不安

【咸興】 함남도대안 십사도구벌지(十四道溝)에 잠거하고 잇는 토벌 정산호(古山好)의 일파 이십여명은 십이일 오전열시경에 동구 상류구리(上溝九里)동포촌을 엄습하여 동지 동포가옥 십여호를 뒤지여 현금 사십사원과 곡류 의류등 잇는물건전부를 강탈하여 가지고 벽지로 몰아가는도중 요방자(腰房子)에서 동포 최작만(崔作萬)과 김만수(金萬洙)의 두명을잡아 가지고 고력방자(高力房子)방면으로 갓다고한다 십오도구 작리(十五道溝作里)벽지에잇스면서 부근 각촌락에서 금품을 강탈하는 토병 소호비(小虎彪)의일대 이십여명은 십일일 정오경에 동구삼포리(三浦里)동포 목영호(睦永虎)방에나타나서 동인을 무수란타한후에 현금칠원과 아편이백그램을 강탈하여 갓다 그리고 팔도구정운(正雲)부근에 숨겨잇는 토병쌍승(雙勝)의 일대 삼십여명은 그후동구대양문(大洋文)부근에 이동하여 동지이주동포 가옥매호마다 분옥하여잇스면서 오르지 식량가림을 평지적으로 강행하고잇슴으로 동지일대 주민들은 전부 피난준비로 극도의소란을 계속하고잇다

郵便從業員

登用制新設

종래부터 조선내의 우편소(郵便所)사무원은 판임관(判任官)에 등용하는 길이업섯음으로 체신국에서는 우대방침으로서 연구해오든중 이번에 우편소사무원중에서 [illegible] 우편소에 재근하야 성적이 우량한자에 동시수천여의원의 전형을바더 등용할모양으로 불원에 상당히 광범위에 패처실시 되리라한다

長野서十七戶燒失

【長野電話聯合】 십사일 오전세시쯤해서 장야현서축마군독서촌(長野縣西筑摩郡讀書村)의 중앙선 삼류야역(三留野驛) 압승야가레랑(勝野兼太郎)의집에서 불이이러나 때마츰 큰바람으로 대동전력(大同電力)의 기숙사와 그밧게 민가등열일곱호를 전소하고 동네시이십분에 겨우 진화하엿는데 원인은 실화설이 유력하다

自轉車가傷人

십사일 오후령시이십분에 시 [illegible]

運送品滅失激增

鐵道局은團束에苦心

철도국에서는 사고방지를 근절식힘은 당연한 의무로 기회가 잇슬때마다 주의를 식혀왓는데 아죽도 그것이철저하지못하므로 이번에 다시 현종업원전부에게 대하야 그를 주의하도록 경고를하엿다 즉 수요기에 드러와 하물의 운반수가 왕성함을따라 각종사고의 건수가 자연으로증가됨은 설비, 인원으로보아 할수업는 일이라고하지만 최근에 멸실(滅失)이라고해서 도착안되는것과 부족나는것이차차증가하는데 그원인의 대부분은 당연히 해야할 주의와의무에 배반하는것이다 그런데 지나간 일변동안 멸실건수가 실로 일백륙십사건이요 그전변에 비하야 칠십칠건이 격증하엿다

市內某署瀆職發露

檢事局令狀執行

昨日突然贈賄者兩名拘引·取調따라發展貌樣

경성지방법원검사국 근등(近藤)검사는 십사일오전에 별안간에 구인장(拘引狀)을 내여 시켜서 시내 [illegible] 윤(尹)과 시내 [illegible] 정(鄭)을 구인해갓다한다 그리하야 엄중한 취조를 시작하엿다는데 그두명은 얼마전에 시내 모경찰서원에게 자긔들의 어떤일에 대하야 편의를 보아달라고 뇌물을 먹인 사실이 탈로된 때문이라한다 이것은 근등검사가 최근에 모 경찰서원을 다른사건으로 엄중한 취조를하든 지음에 윤(尹)정(鄭)량명으로부터 뇌물을 바더먹고 어떤자의 편의를 보아준 사실이 드러낫스므로 사건은 한거 [illegible] 이외가리 경찰서원에게 뇌물을 바친 사실이 탈로되엿스므로 취조 [illegible] 의외의 두자 확대될는지도 알수업다 한다

朝鮮兒童도六十五%가虫齒

忘却되엿든普通學校學童의口腔衛生

時急을要하게된그對策

한성치과의사회(漢城齒科醫師會)에서 덕수공립보통학교(德壽公立普通學校) 위생실에 치과치료실을 두고삼년동안 그학교아동들의 니(齒)를 진찰해온 결과 전아동수효의 륙십오퍼센트가 충치엿다는놀라운 수짜를 발견하엿다한다

이제 소화구년도의 통게를보면 그 학교생도 일천삼백십인에 대하야 입안을 진찰하여본즉 충치가 업는 아이는 삼백십오명이며 충치잇는 아이는구백구십오명이엿다한다

그러고 영구치(永久齒)로 충치가 잇는 아이가 륙백이십팔명 (니빨 일천일백 팔십칠개)치료를 하고잇는 아이가 일백칠십오명 (니빨 이백사십륙개)교정을 해야될 아이가 이백륙십륙명이엿고 빼여버려야될 영구치(永久齒)를 가지고잇는 아이가 칠십일명(니빨 구십사개)빼여 버려야될 유치(乳齒)를 가진 아이가 륙백팔십구명 (니빨일천칠백 팔십이개)이엿다한다

이가 삼백칠십구명 (니빨일천칠백오십이개)이엿다한다 그런데 그아동들의 니를 고처준 아이가 이백칠십일명 (니빨 삼백칠십칠개)이며 니를 빼여준 아이가 삼백칠십명 (빨니 륙백구십사개)이엿다 한다 그런데 그아동들의 니를 고처주는데는 여러가지 뒤ㅅ말성이 잇기 쉬운터이므로 작년까지는 재학아동전부를 신학긔초에 일제히 진찰하야 검사표를 논하주고서 학교위생실에서 치료를 밧고시픈 아이는 그부형들의 승락서를 바더오게하야 치료를 하엿스나 금변부터는 모다가 신임하야 안심을 하는터이므로 니ㅅ병이 잇는아이는 누구든지 모다 매주일 나흘동안식 불러다가 치료를 하고잇는터이라한다

그리고 이덕수공립보통학교위생실에는 치과이외에도 아동들이 갑작이 배가 아프다든지 머리가 아프게될때에는 지식될약을먹이고 설비되여잇는 침대에 안정을 시킨다고한다 이와가튼 보통학교 위생설치는 어느보통학교든지 긴급히 설치하여야될 필요가 잇는것으로 일반 학부형들은 각기 분발하야 학교아동 위생문제에 만심하여야 될것이라한다

都市兒童은齒牙가不實

◇…咸趙兩醫師談

덕수보통학교 위생실에서 현신적으로 아동치과치료에 노력하고잇는 함석태 조경호량씨는 다음과 가티말한다

서울안 각상공소학교에는 벌서 십수년전부터 경성부학무과에서 치과전문치료실을 설치하고 각학교에 대하야 매년오백원식보조금도 잇서서 적히간호부를 두고서 경성치과의사회원들이 마타서 적극적으로 치료를 하고잇습니다 그런데 보통학교에 대하야는 경성부당국자는 아즉치과치료를 바들 환자가 그대지 만치 안홈으로 설치할 필요를 느끼지 안코 시긔가 일르다하고 문제삼지 안슴듸다 그래서 우리 한성의사회에서는 마츰 삼변전에 이덕수보통학교에 위생실이 설치된것을 긔회삼아 봉사 사업으로 아동의니ㅅ병을 치료하기로 결정하고 이날까지 계속해 온것입니다 아즉 우리조선 학부형들은 자긔 자녀들의 병에대하야 너무 등한히 녀기는 편이 만습니다 도회지 아동들은 점점 니ㅅ병이 만하저가는 터이므로 그들의 장래를 위하야 특별히 주의를 이르켜야될 중요문제입니다 치과치료실은 무엇보다도 각보통학교에서 시급히 설치하여야 될긴급한 문제입니다 일반 학부형들의 각성과 경성부당국자의 성의가 급히 생겨야 될것입니다

弑父未遂犯

十五年求刑

天痴의놀라운計畫

천치라고 학대하는 아비를 륙로 죽이려든 정신소모자 인 자식에 대한공판—강원도 화천군 강동면동촌리(華川郡) 김동식(金東植)(二二)의 살인미수 절도에 관한 공판이 십사일 오후 한시부터경성지방법원에서 이진(伊藤)재판장 담당 민(閔)검사 립회로 개정되엇다, 사건내용은 본시 발련으로 어려서부터 천치라 뭇지 학대를밧고 지나는데 금번부친인 동군 하양리(下楊里)그 집동리 길홍영(吉洪榮)의 집에가서 귀어두어든 회중전등한개를 [illegible] 가지고 도망가다가 [illegible] 부친에게 [illegible] 얼마잇서 그대에 [illegible] 죽여가지고 [illegible] 가지고 도망가다가 [illegible] 가지고 도망가다가 [illegible] 되엿다 실리가 끗난후 검사로부터 는 십오년징역을 구형하엿는데 언도는 오는 이십일이다

◇黑河結氷

【哈爾賓十四日發】 이곳 합단공(哈達館)에도 보도에 의하면 지난이일부터 어름이흘러 내리기 시작한 흑룡강(黑龍江)은 십사일아츰에 기온이 령하이십륙도로 내리고 각처에 어름이 [illegible] 상하지안흔다한다

籠球聯盟戰第六日經過

激戰! 徽新、一高를이겨

徽文、高麗依然全勝

三角軍不戰一勝

朝鮮中央基督敎靑年會主催 第九回籠球聯盟戰第六日은 十四日午後六時半부터 同會體育館에서 열렷는바 最初에 열린 徽新對一高戰은 前半戰一次의 猛襲으로 一高의 牙城도 徽新軍의 後半戰에는 三次同點의 大接戰을 演해 드듸어 徽新에게 勝利를 빼앗기게되엿스며 徽文對遞商戰은 三十五對十三으로 徽文軍이 勝捷하야 三戰三勝의 首位를 占하고잇스며 法專對徽文戰은 法專의 棄權으로 高麗對世專戰은 高麗가 最終까지 依然히 全勝으로 首位를 保持하고잇다 그리고 三角軍은 不戰一勝하엿다

中學第一部=一高對徽新戰 十四日午後六時半 中央靑年會館

徽新 28 (15 13 / 10 13) 23 一高

審判 張權(?) 金鍾秀氏 (所要時間三十分間)

【徽新】	前	後	反		【一高】	反	前	後
崔志善	6	6	1	F	安載恒	0	2	0
尹龍鎭	2	0	4		孫完廷	0	0	0
鄭東湊	0	0	0		許德九	2	4	7
蔡允錫	4	0	0	C	金龍壽	1	2	2
李壽洪	2	3	2	G	朴動植	1	0	1
梁在善	1	4	3		諸昌九	1	5	0
	15	13	10			5	13	10

中學第一部=徽文對遞商戰

徽文 35 (19 16 / 7 6) 13 遞商

【徽文】	前	後	反		【遞商】	反	前	後
裵日東	5	6	0	F	李相勳	0	1	0
					孫光得	1	2	0
					陳永福	3	1	4
尹恒燮	6	4	2		張炳旭	1	0	2
黃炳鳳	2	2	1	C	柳永一	1	2	1
金容武	3	4	2	G	[illegible]	1	0	0
申鳳浩	0	3	1		[illegible]	2	0	0
					[illegible]	0	0	0
	16	19	6			9	6	7

青年部=[illegible]友對法專戰 十四日午後七時廿分 審判 [illegible]氏 (所要時間三十分間)

[illegible]友 35 (24 11 / 13 15) 28 法專

【[illegible]友】	前	後	反		【法專】	反	前	後
金命[illegible]	0	1	3 2	F	韓成[illegible]	0	6	3
鄭東[illegible]	3	3	0		李[illegible]	2	2	0
金[illegible]	0	0	0	C	鄭[illegible]	0	0	2
李[illegible]	0	0	0		中李[illegible]	0	0	0
中[illegible]	4	5	2	G	鄭[illegible]	2	5	4
[illegible]	0	0	0		金[illegible]	0	2	4
[illegible]	4	4	2					
[illegible]	0	0	0					
	11	24	6			4	15	13

青年部=高麗對世專戰 十四日午後九時 審判 李[illegible] (所要時間三十分間)

高麗 64 (26 38 / 7 23) 30 世專

【世專】	前	後	反		【高麗】	反	前	後
宋彦相	2	1	2 1	F	尹正燮	3	2	6
李鍾武	2	5	0		金[illegible]秀	0	7	6
尹貞相	2	0	0					
李[illegible]	0	2	1	G	金在春	1	9	0
鄭文[illegible]	0	0	1	C	宋[illegible]	1	8	10
金基[illegible]	0	0	0		安[illegible]	0	12	2
南[illegible]	1	4	1		金化[illegible]	0	0	2
	7	23	4			5	38	26

全日本籠球朝鮮豫選

來十八日開幕

明春 一月 二日부터 東京에서 열리는 世界올림픽豫選을兼한 全日本綜合籠球選手權大會朝鮮豫選은 來十八日(每日午後四時、場所未定)부터 다음의 日程대로 延專、普專、高麗三軍이 리ー그戰에 依하야 第一位와 二位를 朝鮮代表로 選拔케되엿다

▲十八日…高麗對普專
▲二十日…延專對高麗
▲廿二日…普專對高麗
▲廿四日…普專對延專
▲廿六日…延專對高麗
▲廿八日…普專對延專

三十二萬突破

京運入場者數

京城運動場에는 近年에 이르러 各種運動競技가 隆盛함에따라 觀覽客도 年年히 늘어가는 傾向인데 今年一月以降 十月末日까지의 入場者統計를보면 三十二萬百二十九名으로 이것을 昨年同期의 二十七萬二千九百八十一名에 比較하면 實로四萬七千百四十八名의 增加를보이고잇서날로 繁盛하야가는 스포ー츠의 向上을 如實히 證明하고잇다

올림픽選手를後援

朝鮮體育協會에서는 明年伯林에서열리는 第十一回國際올림픽에 代表選手로서 朝鮮出身의 選手가 多數派遣케되여잇슴으로 이들選手의 後援과함께 同올림픽觀察員二名을 派遣하는外에 다시 第十二回올림픽東京招致를 積極的으로 後援케되여 그基金으로 二十萬圓을 調達하기로 決定하고 來十六日午後五時부터 京城호텔에서 理事會를열고 具體案을 作成한後에 顧問會의 承認을어더 明春을期하야 實行에 着手케되엿는데 右基金의 明年度分의 主要經費는 다음과갓다

▲庶務費=二千三百圓 ▲神宮競技=四千七百圓 ▲라듸오體操獎勵=三百七十圓 ▲加盟團體補助=二千二百五十圓 ▲朝鮮代表選手派遣費=四千五百圓

國際蹴球決勝

蘇格蘭優勝

【愛媛十三日發】 聯合國際蹴球選手權爭奪戰…蘇格蘭對愛媛의 決勝은 十三日同地[illegible]球場에서 擧行한바 結局二對一로 蘇格蘭軍이 勝捷하엿다

今日의運動

▲籠球=中央靑年會主催 第九回籠球聯盟戰第七日 中央靑年會 (午後六時半) 中央對普成 (同七時二十分) 延禧對[illegible] (同八時十分) 普專對京城 (同九時) [illegible]

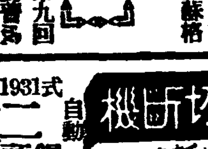

自動 二重廻轉 B・S・號・1931式 饅頭燒機各種
(カタログ呈)
大阪東區山下町九七 今西製作所 電話東四七九七番

針金直線自働切斷機
新界K 定評ある
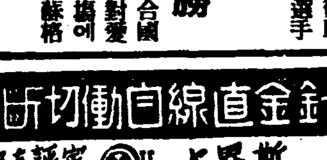
專門製作販賣各種線材加工機械 大阪市天王寺區東平野町一丁目 喜龜太郎商店 電話南五六二九番
(見本進呈)

印刷物經濟化!

太陽卓上石版印刷器
事務에商戰에敎育에 社交에理想的인本器를推奬
이것이다! 마음대로宣傳印刷物이印刷된다 特價五圓부터 特約店急募 (型錄進呈)
大阪市日本橋四丁目 太陽商會 電話一五三三

잘팝니다! 食料玩具問屋 (商品進呈) 大阪市東區淸水谷西之町 筑紫屋商店 振替大阪六七二五九番

空氣銃 無稅 刻印付 組合の認定
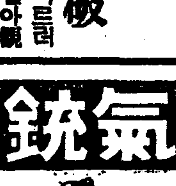
イダテ型 二十圓 一八十三圓 / ナアイ型 八圓 一二圓 五十三圓 / ジー型 二圓 十五錢 八圓 (スエ型 二型後設)
カスミ網 獵銃 獵具特賣
大阪市南區高津西町一番地 合名會社 常盤號銃砲店 電話大阪五〇二七二七四

醬油製法公開 資金五圓로美味醬油一日一石製造法
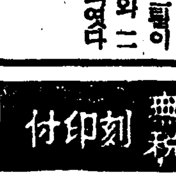
說明書進呈 郵券二錢要
大阪天王寺東平野町四 日本釀造株式會社

印刷 機械 活字 鉛版 直販
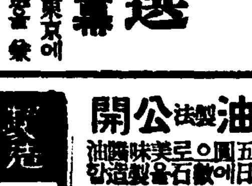
大阪市西區京町堀上通三丁目 牧瀨商店 大阪本店 電話土佐堀五七一一五番 振替大阪三七六二四番

圍碁 大阪天王寺 山口賛石

塗裝機 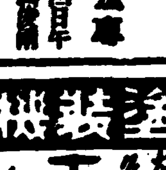 大阪 牧志商店

美와魅力의近代化粧料

タンゴドーラン
(탕 고 도 ー 랑)

秋空과갓치淸凍하고明朗하게自己의마음것어엽분化粧이됩니다

姉妹品 (七色) 固形タンゴドーラン (탕고도랑) (正價各色一個・六〇)

●化粧品界의化粧水와크림의三重作用●
●化粧時間・經濟로化粧品된지안는●
發賣元 株式會社 鳳凰ー本舖 (東京・大阪)

治せ肺病

ろくまく炎 肺尖カタル

良藥。養生⇩治肺⇩全快⇩強肺⇩健康⇩幸福

治病의要訣

藥品을選擇함에서서는그內容을充分히檢討하야가장有効한藥劑를選定하는것이治病의要訣이된다

警告 にせ薬をうル サギ師あり

有田音松鑑製 [illegible] お買ひ下され

醫藥學界 最高權威者 選定藥劑 高價藥配劑公開

藥劑는如何한것을 最高라할것인가

그것은 內務大臣을 會長으로하고、醫學界의 最高權威者十六名을委員으로하야、愼重審議한後그品位를 定한、日本藥局方收載의 藥劑가 正確最良함으로、我醫療界의 基準이되야잇는것이다。

그럼으로 有田도락구商會는 政府制定、日本藥局方收載의 內務省衛生試驗所의 檢査封緘한 優良最高貴藥劑를根幹으로하고、世界醫學界의 權威者公認의藥劑를 配劑하얏스며 더구나東洋에서二千年來、治療醫學上 그効能을認定바든高貴 한皇漢藥을倂用配劑하야、發賣하엿던바、全治者들이계속的으로新聞紙上에發表하야 肺病이 決코不治症이아닌것을 明白하게 表示하는事實를 博得하게된바이다。

←肺尖가다루 (右側上部거문부분)

←肺結核 (左側中央거문부분)

←混性肋膜炎 (左側下矢印한부분)

렌토겐線으로透視한健康한肺

絶對健康을目標로!

藥價

特製治肺劑 十七種配劑
- 八日分 十圓
- 十六日分(德用品) 十九圓
- 四十日分(特別奉仕)(輕症連服用) 四十五圓

別製治肺劑 二十三種配劑
- 八日分 十五圓
- 十六日分(德用品) 二十八圓
- 四十日分(特別奉仕)(重症連服用) 六十五圓

有田血液素 피가되고살이되는作用잇는
- 廿一日分 四圓
- 六十日分(特別奉仕) 十圓

別製治肺劑

別製治肺劑는左記二十三種配劑의綜合醫治効能에依하야自然機能을旺盛히하고여러가지症狀을輕快케하여줌

別製治肺劑 (十月調査 一킬로드의定價)

結核治療劑 醫學界最高權威者選定 政府制定日本藥局方收載 五種藥劑綜合配劑

호루몬劑 二種 (一種 千六百圓 / 一種 千二百圓)

健胃強壯劑 醫學界最高權威者選定 政府制定日本藥局方收載 四種藥劑綜合配劑

結核解熱劑 二種 (一種 二百三十圓 / 一種 三十一圓)

酵母劑 一種 五圓五十錢

鎭靜劑 一種 五十二圓

消化劑 二種 (一種 十四圓 / 一種 十八圓七)

食慾促進劑 二種 (一種 二百六十圓 / 一種 五圓五十錢)

滋養強壯劑 一種 五十二圓

鎭咳袪痰劑 三種 (一種 七百四十圓 / 一種 十一圓 / 一種 七圓)

●有田도락구商會의治肺劑、血液素의 倂用과養生의要訣을、新聞紙上에發表된 全快者만하드라도 實로만흔數에達하다。卽藥効를實證하는것은 무엇보다도全快者다。

●本社는그多數의全快者發表에모다住所氏名을 明記하고全快後의經過가된實例까지揭載한것은 本社獨自的자랑이다。

理論보다證據全快者는藥効와養生으로된反映

他新聞廣告에서잘보는全快者는住所番地를明記하지안코變名과 姓名만을쓴것도잇다。

이病은다른病과도달너서病苦에苦痛한일이오래면오랠사록自然町村內에알녀지고도健康體로되것도다알수잇는것이다

●町村에는駐在所가잇고面事務所가잇슴으로거짓이잇스면곳問題가일어나게된다。本社의發表한全快者도其告白文도眞實한全快者의實験에서나온同病者를爲하야公開하려는소리다。더구나그全快는研究室에서된實驗室이 아니라사람의全快다。

我國民은大概衛生思想이幼稚함으로肺病及肋膜炎을不治病으로알고서死地로빠지는者가만타。有田도락구商會의發表하는數만흔全快者를보드라도肺病은不治病이안인것은明白한일이다

●現今、當局의取締가甚히嚴重함으로、虛僞又는誇大廣告는不許하니이런高貴藥配劑公開는 秋毫라도 虛僞가안이다。

●肺病患者는 本劑로써 一日이라도빨이健康을回復되기를바란다

그러고 本社는患者의秘密을絶對로嚴守함

本舖 大阪內本町 有田音松
發賣元 大阪心齋橋南詰 有田ドラッグ
東京日本橋通三 有田ドラッグ
京城郵便局前 有田도락구

最近發表의全治者・全治者發表는藥効의確證

喀血 肺尖가다루

只今은全快하야 이런元氣

山梨縣大嚴村에거주하고잇슬지음에감긔에걸녀서는가을에이르기까지오래신음하다가하로는돌연히각혈을하엿다

대경실색하고곤처의원에가서진단을하여보앗더니폐첨가다루라고하기에나는참으로생명이른것이라고생각햇다

료량이맛지 못하기때문에경과가아조불량하게되야 비관에잠기고잇슬즈음에 신문에서유전도락구(有田トラッグ)의발표한전쾌실담을읽고서조고마한 히망을품고곳八王子市八日町有田도락구전매소에사람을보내엿다

주임되는분의말삼에 각혈을햇다고서 결코두렵게생각할것이아니라 약을밋고 전쾌되리라고밋고서、일광、공기、정신、식사등에가장 주의하야 마음을튼튼히먹고 양생에주력하면좃코、다음에약으로는 별제치폐제와 혈액소를 복약하면서 심신을안정식히는것이제일좃타가르켜준그대로、일광、환기、식사등에주의하면서병과싸웟습니다

열과적한이 어느틈에사라지고、식욕이나기때문에、인자안심되기때문에상주가펌 복약을중지하엿드니만、얼마지나지 아니서 다시낫버젓다。다시근저잇게복약을 계속하라고

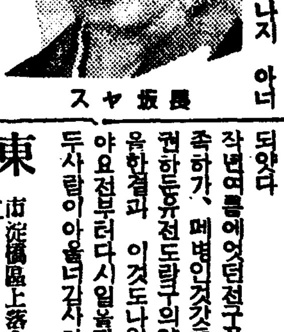

長坂ヤス

주임되는의가여러가지로주의에대한말을하기에、곳돌아와서 다시시작하엿다、그러나 약의과양생의효과를 그러케신용할수업게되나로서는 반이나의심하야발병하여슬때와가치、그러케열내지는안코 다시번제치폐제와혈액의복용을시작하야、一층더정신을다하야

드디여전쾌에 이르럿다 전쾌후에 재발의염려도 업고감기에도안걸니고 튼튼한신체가되엿다

작년여름에엇던친구공장에단이는족하가、폐병인것갓든데、내가권하든유전도락구의약을먹고양생을한결과 이것도나의가치전쾌되야요전부터다시일봄단이게되엿다두사람이아울너감사하는바입니다

東京市淀橋區上落合二丁目二五 全快者 長坂ヤス

肋膜炎으로부터 腋窩淋巴腺炎

遍快하든藥効

작년五月에 늑막염에걸여서 九月이되야서 겨우 뢰원하엿지만 十一月中쯤에 다시 재발하엿다 무엇보다 산촌벽지인곳이라의사는업고 二里나넘은길을 가지안호면 안되기때문에 겨우 도보로갓섯다 의사는 친절이 보아주섯지만 왕복길에서 피로되엿슴으로 도라온즉 참으로 괴로웟섯다

자택에서 어떠케치료나 낫게하는방법은 업슬가? 하고잇는중에 동무의권고로 유전도락구의치폐제를복약할생각이나섯다 아버지가大町六日町에잇는 有田도락구에서 사다가복약하엿섯다、萬一에 재발하여서는 큰일이라고생각하고 유전별제치폐제와 유전혈액소를 연복하면서 일광욕을 일과로 정하고서 야채와해초류 산양의젓거란등을 만히먹으면서 영양의보급에 주의하엿다

수술후의 경과도 지극히조와스며 지금에는 병중보다 二관五百메나살지엿다

원기잇게 농사에 전력하엿든비、작년十二月에 肺病의발표선업을 수술하엿게로 신체가쇠

환기를잘 하고 공기의건조를 막음양으로습기를 버무려 치도록 노력하엿다、전혀、가르친 그대로양생법과모든주의를하면서쉬워나가섯다、그런때에는그때 캐심하엿든기술도、혈도하엿든도、가습아프던것도유쾌하게나엇다、그리하야복약을중지하고、그후에는 [illegible]

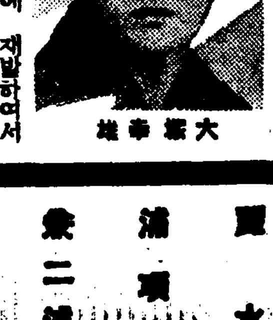

大塚幸雄

에는농사에전심하고잇는중입니다지금갑봉과 감사를 이칠수업다

長野縣北安曇郡美麻村野八〇五六 全治者 大塚幸雄

血痰 肺結核

血藥 파 攝生의힘으로

살결을어여내는듯하는찬바람이부는二月에、일을마치고사무소로부터집에로돌아오는도중에 비를마저그날밤부터열이심하여이러나지못하엿다

다소의치료도해지마열이나리지안코、열때문에식사도나지안코、눈에뜨일만큼신체가약하여안심할수업섯다。

三月중쯤되야 하로아츰에세수를할때에 무의중에빗듯가래에보기승한 혈이석겨서 나왓다。코피나아닌가고 불안한 기분을피하려고도 생각햇지만 피가석기담이세번 네번나오게되니 불안에병치에三月그음께에 의사의진찰을밧엇드니폐결핵(肺結核)이라고하는무서운병명을선언하엿다

폐병은불치 의病이라고늘일너오던것이어서안심도되지안코조혼약먹을생각도나지안엇다오직비관하는날뿐이어섯다

엇던날신문에서유전도락구(有田トラッグ)의 전쾌자발표의기사을보고서『폐병은불치의병이아니다』란것을잘알고서깁버서견딜수업시 德島驛前에잇는 유전도락구(有田トラッグ)전매소에차저가서주임으로부터양생법에대한자세한것을듯게되얏다。약으로서는결핵균에결항하야 열、담、기침、적한、객혈、강심、식욕、식욕증진등에필병한종합적효과를나타내는것이아니고는무효하다고하시면서유전울종감제에는신문에공개한거와가티실로고가한

田上初子

세상에최량이 라고하는

약은거이배합되야잇슴으로써、양생을엄수하면반드시근치된다고곳고서별제치폐제와혈액소(肺病血液素)를 사다가복용하기시작하엿다

『폐병이라도치료하면낫는다』라고하는것을알게되든후로부터은연중에안심되면서、원기가나고、배실움일광、풍증에주의하야、음식양생에주의하고、안정요법에주의하면서일상생활에옥히사소한일에마음을쓰지안코그와갓치모든일을하야섭생에전여하면서복약을계속하는사이에열이나리고식욕이나고 강다혈색이조코주임이말한대로

종합적효과 가나타나게되

야서점차로날로경과가조와지게되나는전쾌케되엿든것은『폐병도전쾌한다』란것을 알게된데로부터신과갓치전쾌후의나는본시보다더튼튼한몸이되엿다 [illegible]

德島縣名東郡加茂名町 全治者 田上初子

感謝に包まれつゝある…

肺結核 ろくまく炎 肺尖カタル 専門薬

有⊕ドラッグ・有⊕音松鑑製

京城郵便局前 有田도락구
群山 [illegible]町 有田도락구
平壤 [illegible] 有田도락구
釜山 [illegible]町一 有田도락구
晋州 [illegible] 有田도락구
全州 高砂町 有田도락구
光州 本町三 有田도락구
木浦 榮町二 有田도락구
大邱 [illegible]町 有田도락구
馬山 京町三 有田도락구
麗水 港 有田도락구
浦項 本町 有田도락구
[illegible]二浦本町 有田도락구
鎭南浦 [illegible]里 有田도락구
海州 南本町 有田도락구
新義州 [illegible]町 有田도락구
元山 本町二 有田도락구
咸興 本町二 有田도락구
羅南 生駒町 有田도락구

關東州 大連 [illegible]町

滿州 新京 [illegible] 奉天 [illegible] 撫順 [illegible] 四平街 [illegible] 哈爾濱 [illegible] 安東 [illegible]

有田도락구專賣所 (朝鮮)

咸南漁民에大喜報
鰮魚大群이再襲來
新浦선每日一五○○樽陸揚
消沈던漁村에俄然活氣

【咸興】 미증유의 대흉황을 보이든 함남도연안 금년도 온어회(鰮魚回)도 최근 이주일동안 전연 잡히지안허서 종회에 갑비날뛰든 어민들도 다소 의기소침하던 갓치잇든바 이삼일전부터 제차 함북도연안의 온어대군(鰮群)이 오류(潮流)에 밀려서 점차 함남도연안으로 남하하기로 시작하여 벌서 신포(新浦)근해에는 일일간 일천오백여통(樽)의 어획을 보며 어민들은 다시금 깃뻐에 넘치고잇다는데 일주일내외에 도내연안전부에 대풍획이 잇스리라고한다

基督敎農村部 巡廻農事講習 十八日부터鏡城서

【鏡城】 조선기독교농촌부 연중행사인 각도로회구(各道老會區)순회농사강습회는 마가국여인 함북에 일으기까지 대성황으로맛치엿다는바 경성교회에서는 이 기회를 리용하야 경성농업강습회를 개최케 되엿다는데 사계권위인 미국시카고대학출신 배민수(裵敏洙)씨와 수원고등농림학교출신인 김성원(金成遠)씨를 맛게되고 다수청강하야 주기를바란다고한다

一、時日 自十一月十八日 至同二十一日
一、場所 鏡城農業堂
一、科目 果樹、作物、肥料、畜産、其他
一、準備 寢具持參 食費每日二食 四十錢式 講習料 一人三十錢式

商工都市平壤에 職業學校가出現 方今基地를物色中

【平壤】 상공도시 평양에 직업학교가 업슴을 절실히늣김으로 그심한을 과대하엿스며 평남도에서도 이 문제에 대하여 고려중 이든바 맛츰내 총독부의 보조를 바더 십이삼만원을 투입하여 명년도에 신설케 되엿는데 건축부지는 방금 선정중으로 곳 결정될 모양이다 그런데 수업년한은 본과(本科)이년、전수과(專修科)를개설하고 일년제로 과목은 다음과 갓다 한다 ▲本科 家具 金工 電氣 ▲專修科 土木建築 自働車修理 時計

醫生大講習會 自廿日平壤에서

【平壤】 평남도위생과에서는 이번에 평양부내 향교 명륜당에서 조선유교회(朝鮮儒敎會)회령지부(會寧支部)설립기념으로 명륜회(明倫會)를개최하고 림시의장은 최홍렬(崔洪烈)씨로선정하매 의장으로부터 동유교회에 대한 간단한 취지설명이잇슨후 임원은 매인에 일원식 작정하고 차기총회는 오는이십일오후일시 부터 동명륜당에서 개최하기로 예정하고 폐회하엿다고한다

工業地帶咸南에 勞働者黃金時代
◇所要勞働者十五萬名에 —不足이五萬七千名—

【咸興】 전조선내에서 유일한공업지대라고 일컷는 함남도의현재로동자수요 상태는어떤가 함남도지방과에서 조사한바에의하면 구월말현재 도내일백오십육개소의 로동자소요수는 십오만이나 현재취역하고잇는 로동자수는 일본내지인이 륙천삼백십륙명 조선인 팔만팔천구백팔십이명 중국인일천륙명 도합구만륙천삼백사명바게 안됨으로 결국 오만칠천사백사십일명의 로동자부족상태를 일우고잇다는데 이러한 괴현상을 정하게되는 원인으로는 최근함남도는 광업열에 극히팽창하여 가지에서 채굴착수하는 광산이 족출함으로 자연로동자의수요가 격증한것이라고한다

平壤府營뻐스 五歲兒를轢殺

【平壤】 십이일 오후세시사십분경 평양부영 뻐스 십일호(운전수 유진봉(兪鎭奉)(二七))이 운전해가지고 부내 황금정(黃金町)지가로를 질주중 룡정 륙십칠번지 조동일(趙東日)의 장남 보용(寶用)(五)이가 중국떡을 사가지고 깃버서 집으로 도라가는것을 치워 무참히 즉사하게 하엿다 평양서에서는 계관이 출장검시하는일방 운전수 유진봉을 인치엄중취조중이라한다

朝鮮儒敎會 會寧支敎會發會

【會寧】 함북회령군(會寧郡)에서는 유림대표(儒林代表)사십여명이

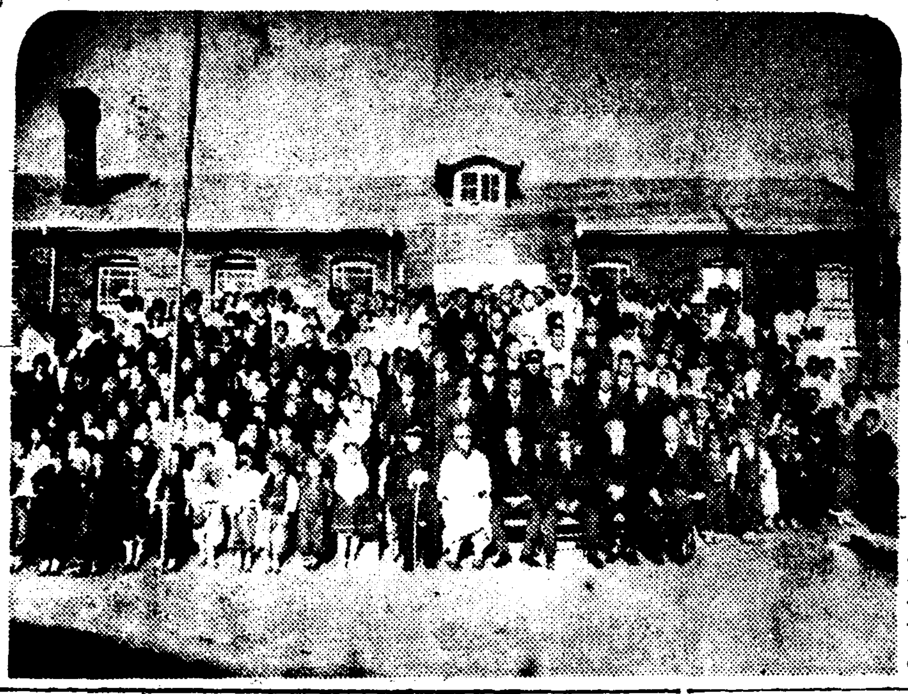
◇安州大聖學校創立紀念式

安州私立大聖學校 創立十週年記念 一洞에祝賀氣分充溢

【安州】 평남 안주 동면(安州東面)에 유일한 무산아동 교육기관인 사립대성학교(私立大聖學校)창립십주년 기념식과 교장리관순(李觀淳)씨 십주년근속표창식은 지난십일일 동교교정에서 성대히 거행하는일방 당일수백명의 학부형 관람하에 그네축하운동회도잇서 일동에 축하기분이 만만하엿다한다

延期中이든 關西蹴球大會 來二十三日에

【宣川】 전번에 우천으로 말미암아 연기중이든 선천체육회주최 본보선천지국후원하에 오는 이십삼일 당지 신성학교 운동장에서 개최하기로되여 주최자인 선천체육회에서는 성황을에기하고 만반준비중이라 하는데 일반단체에서는 만히참가하기를바란다하며 또 우승조에는 우승긔와 부상으로 진정하리라한다

오케ー演奏會盛況

【新浦】 오케ー예술가일행의 대연주회는 예정대로 지난 십、십일일 량일간 외신포주최와 본사신포지국후원아래 림시극장에서 개연되엿는데 당지서는 처음의 대연주회니만치 매야 초만원이여서 입장권으로 그런국민 명쾌한 음악은 누구나 도취되고 말엇다한다

安岳蹴球大會 來廿三、四兩日

【安岳】 황해도안악에서 해마다 [illegible] 이라한다

咸興財界의重鎭 金某等二名收監 事件의進展을注目

【咸興】 함흥재계(財界)의 중진으로서 수중의 공직(公職)을가지고잇든 김모(金某)는 수개월 전부터 모종사건의 혐의로 함흥검사국에서 루차소환조사를바더오든바 수일전 필경모정미소사무원이엿든 김모(金某)와함께 구인되여 함흥형무소에수감되엿다는데 금후 사건진전여하는 일반의 주목이극히크다한다

忠州協議會事件 求刑後事實을再審理 判決言渡는來二十日

【公州】 루보=부여를중심으로한 충남공산주의협의회(忠南共産主義協議會)사건은 공주지방법원에서 공판이개정되여 피고인리호철(李戶喆) 로명우(盧明愚)등두인에대하야 사실심리를 맛치고 입회검사로 리호철(李戶喆) 징역 이년륙개월 유긔섭(柳基燮) 징역삼년 로명우(盧明愚) 징역 이년 강일구(姜日求) 오민영(吳敏泳) 최재봉(崔在鳳)등 삼인에게는 징역 일년륙개월 강종모(姜鍾模)강병국(姜秉國)강주구(姜周求)등삼인에게 징역륙개월식구형이잇섯다함은 당시보도한바어니와 재판장은 피고등의 사실심리의 재심과 사상전향사의 증거조사로 지난십삼일에형무소 담당간수와 경성조철호씨등을 호출하야 증거심문을하고 판결언도는 오는 이십일에한다는데 어떠한판결언도가 나릴는지

災民救急策으로 百餘堰堤를修築
總工費十七萬圓豫算으로 工事는今月末着手

【全州】 전북도에서는 금번도한재의재민 구제에대하야 토목사방사업의 기획등을 수립실시하라는 한다함은 긔보한바와 갓거니와 한해상당지의 수리조합사업을 고창、정읍、완주、동북기군등에 양백개소의 제언보제(堤堰補堤)로 총공비십칠만여원예산으로 시시만여원을 순전히로임으로 산포하야 재민구제에 충당하리라 금월말경부터 착수하려하며 전긔 사업비는 국고보조 당으로하리라고한다

南浦日鑛盟罷工 十餘名尙今取調
十二日부터檢事가出張하야 落着은아직도杳然?

【鎭南浦】 루보=진남포일본광업소(日本光業所)직공 삼천여명이 일금이상의식이개조의 요구조건을 회사측에 제출하고 동맹파업을 단행하엿든사건은 당시 본보에 상세보도한바어니와 당시 파업의 형세는 험악하여 약일주일동안이나 서로 강경한 태도를 보이다가 회사측에서는 조금도 양보하자안코 결하여 경찰의 탄압은 심하게됨을따라 파업한지 십여일만에 직공의 대부분은 무조건으로 취업하게 되자 진남포 경찰서에서는 선동의 혐의가잇는지 오십여명을검속하여가지고 엄중한 취조를하여오는중 에매한 큰지장신세를 지다가 사십여명은 석방되고 사개월이된 오날까지 아직십여명이 남어잇다는데 치안유지법위반(治安維持法違反)으로 오천여매의 조서로취조를 마치고평양검사국으로 송치하려하든니 엇지된섬인지 지난 십이일부터 진남포서 고등계실에나타나 엄중한 취조를 시작하엿슴으로 사건은 언제나 꿋치날는지 알수업다고하며 검사의 취조를 밧고잇는 이는 아래와 가튼바 그들은 그날버려 그날의생활을 하여오든 사람들이라 그네들의 가정생활 상태는 실로 처참한 지경이며 날마다 경찰서에 와서 눈물을 흘리며 하소연하는 부모들의 정경이 자못 참혹하다고한다

吳尙根 金泰成 曹仁洙 白基淳 孔昌武 金元根 黃顯植 裵基道 邊文山 外一人

清州金密輸事件 十三日逐送局

【淸州】 충북 총유의 금밀수출사건으로 충북 임원은 물론 경성에서 대활동을 하야 검거취조중에 잇든 사건은 이십여일을 엄중취조하던바 일단락되여 일건서류와 함께 십삼일청주검사국(檢事局)으로 송국하게되엿는데 일부는 석방되고 송국된자는 김교달(金敎達)외 사인이라한다

博川郡下蓮潭洞에 又復中毒騷動 잔치飮食을먹고

【嶺美】 평북 박천군 가산면(博川郡嘉山面) 에서는 지난달 잔치음식 중독사건으로 불우의인생자 이십명을 내엿는데 지난 십일에 량가면 연담동(蓮潭洞)김영직(金永稷)의 딸잔치에 음식을 차리여 동둥에잇는 호가 오병모(吳炳模)의 집에반기로 보낸 음식을 먹은사십여명이 중독되엿다는바 전례에 도야지고기에 중독이 심하다하여 금번 김영직씨는 도야지고기를 쓰지안엇는데도 불구하고 또중독이 되엿스므로 일반은 잔치음식에 여간만흔 공포를 늣기지안는다고한다

農校創立紀念 農産品評會開催

【井邑】 농촌도시의 칭호를 가진 정읍지방에서 오직 한아인 정읍공립농업학교(井邑農業學校)에서는 [illegible]

老人燒死 十四日永登浦에서 溫突에서불새여

【永登浦】 십사일오전 여섯시반경에 시외영등포리 삼백십칠번지 량근쇠(梁根釗)의 세방에든 여상수 김만수(金萬壽)(七七)가변소에 가는길에 뒤방문틈으로이상하게도 연기가 몹시새여나옴으로 열어본즉 방안이 모다연긔투성이로 이불이타고 그속에누어자든 량근쇠의 아버지 량원일(梁元逸)(七八)이가 무참이타죽어버렷슴으로 즉시경찰서에게출하야 검시를맛친바 원인은온돌틈에서 겨불이새여나와서 이불에단긴것인듯하다고한다

發動船主를中心 不正事件綻露? 釜山水上署에서取調

【釜山】 수일전부터 부산수상경찰에서는 극비밀리에 맹활동을개시하고잇더니 드듸어 지난십이일오후두시부터 부내에 잇는대리점주(某代理店主)와모해조업자(某海漕業者)등 수인을 인치하야다가 취조를개시하얏는데 경찰서당국에서는 사건을 비밀에 부침으로 자세한 결과를 주목하고잇다한다 다소 소문이떠돌던 발동선(發動船)대 적하보험료(積荷保險料)문제인데 전긔량인이 하주(荷主)로부터 보험금을 사취하야 발동선운임을 극도로절하(切下)하야 다른발동선과 경쟁하야나온것이라는데 취조에따라 의외의곳에 비화할듯하다하야 일반은 주목하고잇다한다

三一幼稚園 律動의밤盛況

【釜山】 부산상업기독교회(釜山基督敎會)부속삼일유치원(三一幼稚園)자모회(慈母會)에서는 지난십일오후칠시부터 동원에서 원아률동대회를 개최하얏는데 동원후원회장 양성봉(梁聖奉)씨사회하에 칠십여명원아가 차례로 출장하야 가지각색의 률동을 하얏는데 천진란만한 어린아이들의 연구에

文盲退治를目的코 婦女夜學會開催 雲頭公普校에서

【遊仙】 회령군운두면 유선동(會寧郡雲頭面遊仙洞)에 잇는 운두공보교(雲頭公立普通學校)에서는 지방부녀의 문맹을 타파코저 지난 십일부터 넉달동안 동교강당에서 부녀야학을 개최한다는데 이모임이 처음인만치 일반은 크게긔대하는바이데 운집한 학생수는 무려륙십명이라하며 강사는 동교 적미교장(赤尾校長)과 리한주(李漢柱)량선생이라는바 일반은 동교의 성의에 감사불리라한다

壬辰亂功臣의 三大師表忠院 修築寄附金이還至

【公州】 임진란(壬辰亂)의 공신 서산(西山)사명(泗溟)령규(靈圭)의 삼대사의 령정을모신 충남공주군계룡면(鷄龍面)공주갑사(公州郡甲寺)에잇는 표충원(表忠院)과 비각은 오십팔년전부터 이 비각인바 풍아우세로 퇴락되여 형적이 엽서처가경임으로 전긔갑사주지 박정선(朴正善)화상은 표충원과비각을 개축수선하기 위하야 지난오월이십일부터 도당국에 수축공사비 구백원긔부금 모집신청을하야 지난팔월 이십일에 긔부금모집에 착수하엿는바 전긔표충원을 수축한다는 소식을들은 론산군강경읍(論山郡江景邑) 閔中植씨의일금 오십원자전긔증 군산부리혜순(群山府李惠淳)씨 三正會에서 등의 긔증이잇서다하며 공주군 계룡면내에서 벌서 다음과가튼 긔부금이모집되얏다한다

▲金三十圓鷄龍面長鄭寅氏 ▲二十圓式方榮根 陳南燮 ▲十圓式金數鏞 梁哲植 三次久一 ▲五圓式 韓斗榮 韓相琦 林昌成 鄭寅哲 趙相喆

地方人事

▲劉雲秀氏(鎭美公普校長)新任人事次本報鎭美支局來訪 ▲黃晉永氏(瑞興支廳書記)海州地方法院榮轉人事次 本社瑞興支局來訪

血과肉과骨이된다
네오부루도ー제錠

骨髓호르몬鐵製劑

人體의生命線 血液을守護하라

醫學博士 西谷宗雄

血液은 生命의原泉이다 血液은 有形成分(赤血球白血球血小板)과液成分으로構成되여잇으나 그血液에도 一定한生命이잇다 卽一定期間그機能을營爲한血球는老廢死滅崩壞의運命을밟게되고繼續하야新生되는血球에依하야補足되여가는것이다老廢血球를淨化하는一方血球는間斷업이新生補供하는臟器를『造血臟器』라한다 이것이『骨髓』에 不外한다實로骨髓中에서는不斷히新血球가生할뿐아니라新生된血球는骨髓의特殊한機能에依하야一絲不亂하는統制下에끈임업이血液中에輸送되고잇는것이다此等骨髓의生理的機能을活潑케持續시키기爲하야造血機能刺戟素라는것이重要한役割을하고잇는故로骨髓物質中에는此의貴重한刺戟素가多分히含有할뿐아니라蛋白質脂肪等과가튼發育促進을爲하야重要한榮養素까지도包含하여잇는理致이다要컨대生命源泉의血液産生의母地ー骨髓는實로生命保存과保健上가장重要한器管의하나인것이明瞭하다

네오부루도ー제錠은强力造血促進劑인骨髓호르몬과造血臟器並一般細胞의復活劑인骨質成分과補血强壯劑인부루도ー제를粉末로完成케하야配合한新時代要求에合致되는强力造血肥肉强骨促進劑다

때는服藥하기에가장조흔節期입니다病弱者는勿論多少虛弱、老衰、貧血、體弱하신분에게가장適切한네오부루도ー제를服用하십시오반다시効驗에놀나실것입니다

適應症

産前産後의衰弱・婦人血道
貧血諸症・老衰防止・腺病質
神經系疾患・生殖器能障害
榮養障碍・비타민缺乏症
結核諸疾患・骨骼發育障害
小兒發育期・外科手術前後
姙娠産褥期・重病恢復期

京城西小門町
株式會社 藤澤友吉京城支店
本店 大阪東區道修町

KNB—60